

Amenajamente pastorale

Proiect româno-elvețian de îmbunătățire a pășunilor și modernizare a stânilor montane (I)

dr. ing. Teodor MARUȘCA,
director general al ICD Pajiști, Brașov

În urmă cu un an, în cadrul unui program de cooperare Elveția-România, a demarat proiectul **Modele de agricultură durabilă în zona montană a României**, în valoare totală de 1,5 milioane franci elvețieni. Partenerii în acest proiect sunt: Ioan Agapi, director al Federației Agricultorilor de Munte - Dorna, din Vatra Dornei; Ovidiu Spînu, director Heifer - România; Tiberiu Ștef, director al Agrom.ro - Mureș; Adrian Radu Rey, director Romontana și colaboratorii lor, iar din partea Elveției: Peter Niederer și Thomas Egger, membri marcant ai Grupului Elvețian pentru Regiunile Montane (SAB).

Durata proiectului este din ianuarie 2014 până în decembrie 2016.

Scopul principal al proiectului este dezvoltarea de modele eficiente din zona montană a țării noastre prin integrarea activităților tradiționale în sistemul economic modern. În țara noastră, la ora actuală, mai mult de 70% din familiile sărace locuiesc în zonele rurale, îndeosebi în cele montane.

Sistemul de producție agricolă tradițional din zona montană se bazează pe păstorit cu animalele pe pajiștile permanente de origine primară în etajul alpin și subalpin sau secundară, după defrișarea pădurii și tufărișurilor.

Acest sistem este aproape nemodificat de secole și riscă să fie abandonat, fapt ce ar produce consecințe grave pentru economie, peisaj, biodiversitate etc.

Majoritatea celor 10.000 de stâni din țara noastră nu sunt conforme cu normele legislative naționale și europene, fiind de un primitivism ancestral.

Principalul produs, laptele de oaie sau vacă, obținut în cantități insuficiente, este procesat în condiții improprii din punct de vedere sanitar-veterinar.

Aproximativ 30% din produsele lactate sunt folosite pentru consumul în familie iar restul este vândut direct către consumatorul final, în piețele din apropiere, la marginea drumurilor, sau prin intermediul unor

comercianți locali. Activitățile sunt, mai întotdeauna, nefiscalizate, ceea ce încalcă normele legislative în vigoare. În plus, brânza produsă în aceste condiții nu are certificarea standardelor de igienă și calitate necesare.

Prin aplicarea acestui proiect se intenționează ca produsele lactate tradiționale realizate la stânele din Carpați să fie procesate după normele sanitar-veterinare, în

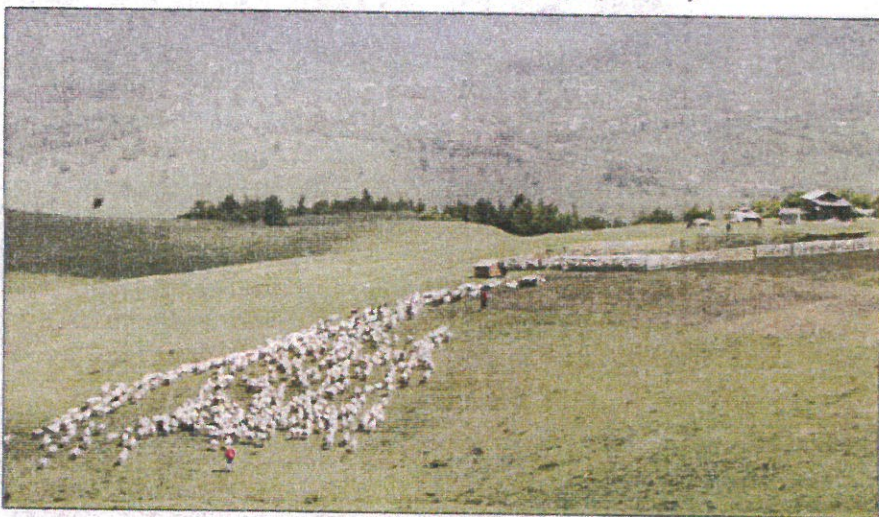

condiții igienice, cu mărci cunoscute și etichete atractive pentru a pătrunde în circuitul comercial, inclusiv în rețeaua marilor lanțuri de magazine, cu avantaje majore pentru economia montană a viitorului.

În acest sens, este necesar să îmbunătățim covorul ierbos al pășunilor actuale, respectiv producția și calitatea furajeră a ierbii, să construim stâni moderne, cu facilități igienice de procesare a produselor lactate și nu în ultimul rând adăposturi pentru îngrijitori și animale.

Confortul celor care lucrează la stână este din cele mai scăzute, cu condiții de viațuire foarte grele, în care puțini oameni se aventurează să trăiască. Este principala cauză a lipsei cronice de personal pentru exercitarea acestor activități. Tot mai puțini ciobani nu au pregătirea și atestarea necesare pentru întreținerea animalelor și pajiștilor, procesarea produselor lactate și de carne și nici pentru desfășurarea lor pe piață.

Acestea au fost cele câteva considerente pentru care a fost inițiat acest proiect

de mare importanță și perspectivă pentru valorificarea corespunzătoare a pășunilor montane, realizarea unor produse animale ecosanogene cu marcă înregistrată, conservarea biodiversității, menținerea peisajelor pastorale și alte avantaje economice, protective și estetice.

Au fost alese 6 locații în Carpații Orientali ce aparțin la 6 asociații ale crescătorilor de animale din 6 județe, și anume:

- Asociația Crescătorilor de Ovine Străcioru - Bistrița Bărgăului, județul Bistrița Năsăud;
- Asociația de Dezvoltare Rurală Grințieșu - Broșteni, județul Suceava;
- Asociația Producătorilor Montani - Fărcașa, județul Neamț;

- Composesoratul Ibănești, județul Mureș;
- Asociația Crescătorilor de Animale - Tulgheș, județul Harghita;
- Obștea Năruja, județul Vrancea.

Un prim studiu de caz pentru proiectul model de la Bistrița Năsăud cu privire la amplasare, condițiile naturale, starea actuală a covorului ierbos al pajiștilor permanente și posibilitățile de îmbunătățire a lui îl vom prezenta în numărul viitor al revistei.

Anunț

Comisia de atestare a șefilor de proiect pentru lucrările de amenajare a pădurilor, din cadrul Ministerului Mediului, Apelor și Pădurilor, organizează în ziua de joi, 19 februarie 2015, ora 10 la sediul din B-dul Gh. Magheru, nr. 31, sector 1, București, examenul de atestare a șefilor de proiect pentru lucrări de amenajare a pădurilor.
Detalii la telefon: 0758.248.359, consilier Gheorghe Gheorghită.